

ပြည်ထောင်စုသမ္မတ မြန်မာနိုင်ငံတော် အစိုးရ  
စိုက်ပျိုးရေး၊ မွေးမြူရေးနှင့် ဆည်မြောင်း ဝန်ကြီးဌာန  
ကျေးလက်ဒေသဖွံ့ဖြိုးတိုးတက်ရေး ဦးစီးဌာန  
လယ်ဝေးမြို့နယ်



လူထုပတ်ဝန်းကျင် ( စတုတ္ထနှစ် စက်ဝန်း )



Village Development Plan (VDP)

ဝဲကြီး ကျေးရွာ၊ ရွှေပြည်သာ ကျေးရွာအုပ်စု

၂၀၁၈ - ၂၀၁၉

လယ်ဝေးမြို့

# မာတိကာ

၁။ ဖြန့်နယ်ခြေပုံ

၂။ ကျေးရွာခြေပုံ(တည်နေရာ)

၃။ အုပ်စုတွင်ပါဝင်သောကျေးရွာများစာရင်း

၄။ ကျေးရွာအခြေခံအချက်အလက်များ(ကျေးရွာသမိုင်းကြောင်း)

၅။ လူထုပူးပေါင်းပါဝင်သော လူမှုဆန်းစစ်ခြင်းနှင့် အကဲဖြတ်ခြင်းလုပ်ငန်းစဉ် (PSA/PRA)အကျဉ်းချုပ်လွှာ

၆။ ကျေးရွာဖွံ့ဖြိုးရေးအစီအစဉ်အတွက်အသုံးပြုခဲ့သော PRA tools များနှင့်တစ်ခုချင်းစီအတွက် သုံးသပ်ချက်များ

၇။ ကော်မတီဝင်များရွေးချယ်ခြင်းနှင့်ကျေးရွာဖွံ့ဖြိုးရေးအစီအစဉ်ဆောင်ရွက်မှုမှတ်တမ်းခိတ်ပုံများ

၈။ ကျေးရွာအချက်အလက်(ပုံစံ-၁)

၉။ စီမံကိန်းစက်ဝန်းအချိန်ဇယား(ပုံစံ-၂)

၁၀။ ကျေးရွာဖွံ့ဖြိုးရေးဦးစားပေးအစီအစဉ်(ပုံစံ-၃)

၁၁။ ကျေးရွာအုပ်စုစီမံကိန်းလုပ်ငန်းခွဲရွေးချယ်ခြင်း(ပုံစံ-၄)

၁၂။ အစည်းအဝေးမှတ်တမ်းများ

၁၃။ ကဏ္ဍအလိုက်ဦးစားပေးဖွံ့ဖြိုးရေးလုပ်ငန်းစဉ်များ



# ဝဲကြီးကျေးရွာ အရင်အခြေပြမြေပုံ

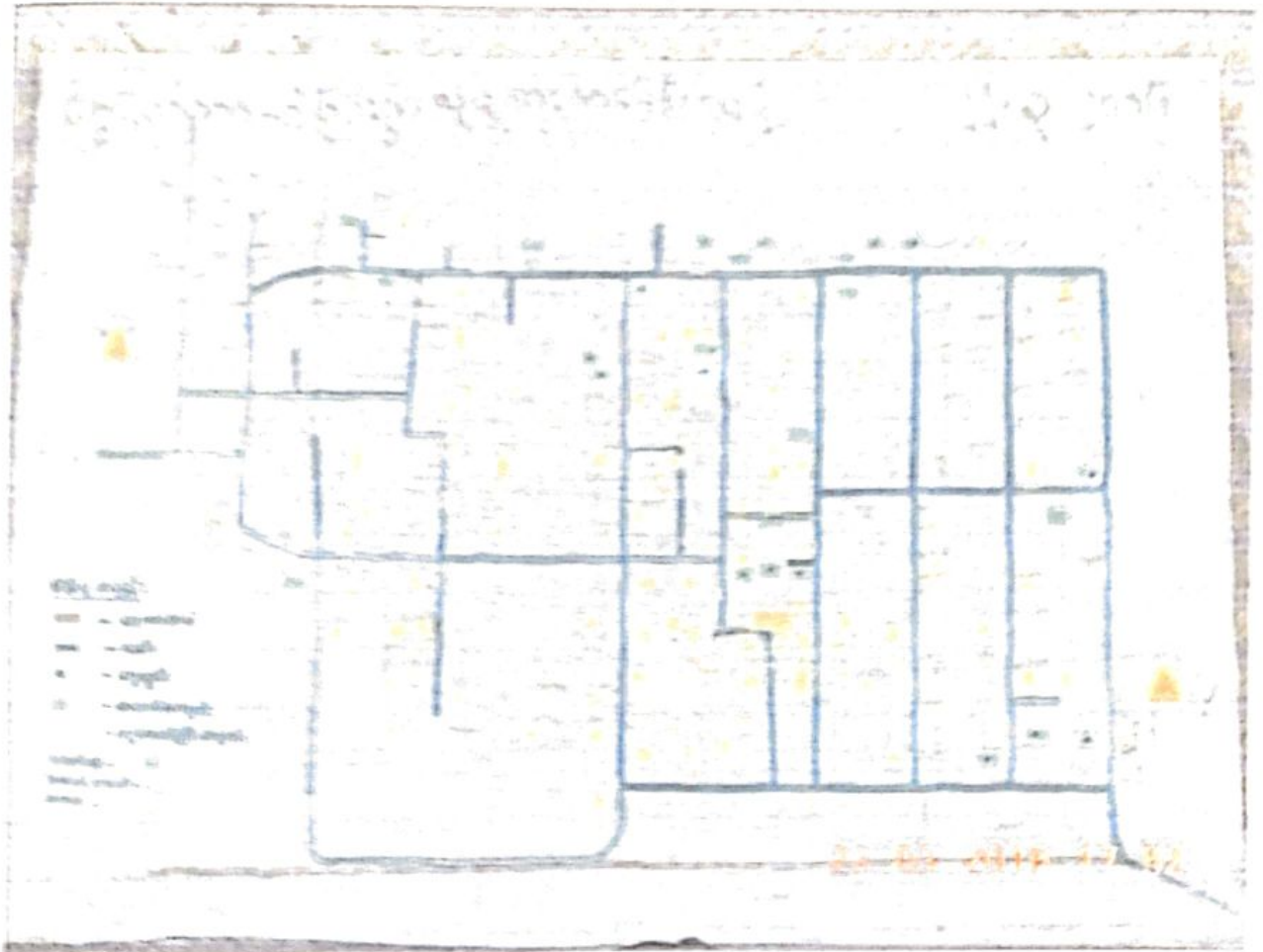

ရွှေပြည်သာကျေးရွာအုပ်စုတွင် ပါဝင်သောကျေးရွာများ

- ဝဲကြီးကျေးရွာ
- ကြံခင်းကျေးရွာ
- သာယာဝတီကျေးရွာ

စဉ်	အကြောင်းအရာ	ရက်စွဲ	ဦးတည်အုပ်စု	ထက်ရောက်သူ		အဓိကဆွေးနွေးချက်များ
				ကျား	မ	
၁.	ကျေးရွာ သမိုင်းကြောင်း		ဒဂပ်ချွန်စေ့ များ / ကျေးရွာစု ကမ်းစပ် ဝင်းများ	၄၄	၅၄	ကျေးရွာဖြစ်ပေါ်လာမှု ဖွဲ့စည်းပုံ၊ ဝင်း၊ ဇာတ် ဖြစ်စဉ် များ
၂.	ရေအေးစိုင်းစိုင်း မြစ်ဝ	၂၁.၃.၂၀၁၆	စေတနာ့အဖွဲ့ဝင်များ အမျိုးသား / အမျိုးသမီး	၄၄	၅၄	အခြေခံအားလုံးများ၊ လက်ထောက်များ၊ အဖွဲ့အစည်းများ၊ လက်ထောက်များ၊ အဖွဲ့အစည်းများ၊ အဖွဲ့အစည်းများ၊ အဖွဲ့အစည်းများ
၃.	ပညာရေးနှင့်ဆိုင်ရာ အဖွဲ့များ သုံးသပ်ခြင်း	၂၁.၃.၂၀၁၆	ပြည်သူ့အဖွဲ့အစည်း အဖွဲ့အစည်းများ၊ အဖွဲ့အစည်းများ	၄၄	၅၄	ပညာရေးနှင့်ဆိုင်ရာ အဖွဲ့အစည်းများ၊ အဖွဲ့အစည်းများ၊ အဖွဲ့အစည်းများ
၄.	ကျား-မ အခန်း ကဏ္ဍသုံး သပ်ခြင်း	၂၁.၃.၂၀၁၆	အမျိုးသား များ အမျိုးသမီး များ	၂၂	၂၀	ကျား-မ အခန်း ကဏ္ဍသုံး သပ်ခြင်း အဖွဲ့အစည်းများ
၅.	စာပေနှင့်ဆိုင်ရာ အဖွဲ့များ	၂၁.၃.၂၀၁၆	စေတနာ့အဖွဲ့ဝင်များ အမျိုးသား များ အမျိုးသမီး များ	၁၀	၂၀	စာပေနှင့်ဆိုင်ရာ အဖွဲ့အစည်းများ အဖွဲ့အစည်းများ
၆.	အမျိုးသားနှင့် အမျိုးသမီးများ အဖွဲ့အစည်းများ	၂၁.၃.၂၀၁၆	အမျိုးသား များ အမျိုးသမီး များ	၁၈	၁၈	အမျိုးသားနှင့် အမျိုးသမီးများ အဖွဲ့အစည်းများ
၇.	အမျိုးသားနှင့် အမျိုးသမီးများ အဖွဲ့အစည်းများ	၂၁.၃.၂၀၁၆	အမျိုးသား များ အမျိုးသမီး များ	၁၂	၁၂	အမျိုးသားနှင့် အမျိုးသမီးများ အဖွဲ့အစည်းများ
၈.	ပြည်သူ့အဖွဲ့အစည်း	၂၁.၃.၂၀၁၆	အမျိုးသား များ အမျိုးသမီး များ	၁၂	၁၂	ပြည်သူ့အဖွဲ့အစည်း အဖွဲ့အစည်းများ
၉.	ကျေးရွာနှင့် အဖွဲ့အစည်းများ	၂၁.၃.၂၀၁၆	အမျိုးသား များ အမျိုးသမီး များ	၁၂	၁၂	ကျေးရွာနှင့် အဖွဲ့အစည်းများ
၁၀.	အမျိုးသားနှင့် အမျိုးသမီးများ အဖွဲ့အစည်းများ	၂၁.၃.၂၀၁၆	အမျိုးသား များ အမျိုးသမီး များ	၁၂	၁၂	အမျိုးသားနှင့် အမျိုးသမီးများ အဖွဲ့အစည်းများ

ဝဲဏှိးကျေးဂှာ သမိုင်းကြောင်း

ဝဲဏှိးကျေးဂှာအား ၁၂၂၀ခုနှစ် ခန့်က နိမ်မြေ (၃၀) ဖြင့် စတင်တည်ထောင်  
ခဲ့ပါသည်။ နဂါးအသံဖြစ်သော မိတ္ထီတမိမြို့နယ်မှ အောင်းရွှေ ဗာဏပြီ  
တစ်စုလေးများ အဖြစ်နေထိုင်ကြပြီး ဗိုက်ပျိုးရေး လုပ်ငန်း များ လုပ်ကိုင်ကြပါသည်။  
ဆိုနောက် ဦးကျောင့်ဖွဲ့ + ဒေါ်အေးနု + ဦးရွှေအောင် + ဒေါ်ပု + ဦးသိန်းလေး +  
ဒေါ်ခိုင်ပွင့် + ဦးကျောင့်တော် + ဒေါ်ရွှေဖြူ + ဦးဆောက်တို့မှ ဦးဆောင်၍ ဝဲဏှိး  
ဂှာအဖြစ် စတင်တည်ထောင်ခဲ့ကြပါသည်။ ဝဲဏှိးဂှာ၏ အနောက်ဘက်တွင်  
စီးအင်းလျှက်ရှိသော ပေလွေးချောင်းသည် ယခင်ကျေးဂှာ ထဲမှာတိုင်း စီးဆင်း  
ပြီး စုန်ဝဲ၊ မွတ်ဝဲကြီးများ ရှိပါသည်။ ပေလွေးချောင်း ရေးစီးကြောင်း  
ဖြောင်းသွားပြီး စုန်ဝဲ၊ မွတ်ဝဲနေရာများတွင် အသောင်းယံ ဖြစ်ထွန်းခဲ့  
ဖူးသည်အပေါ်တွင် ဂှာတည်ထားသောကြောင့် ဝဲဏှိးဂှာဟု ခေါ်တွင်  
စေခဲ့ပါသည်။ ယခုအခါ ကျေးဂှာနေ ဖြစ်သူ များသည် ဗိုက်ပျိုးရေး  
လုပ်ငန်းများ လုပ်ကိုင်စေ့စပ် ထားပြီး ဖြောင်း၊ နှမ်း၊ တျပ်၊ ကုလားအော်  
ပိုး၊ မုန်တား၊ ပန်းထိုး၊ ကြက်ထွန် စသည်တို့ကို ဗိုက်ပျိုး၍ အသက်မွေးဝမ်း  
စားလေ့ရှိကြပါသည်။

ကျေးဇူးတင်ပေးရန် (၁)  
 ပြင်ဆင်မှု ပြုလုပ်ရန်ကြားရန်

အမှတ် - ၀၉၇၊ ကျေးဇူး  
 ကျေးဇူးတင်ပေးရန် - ရွှေလင်းသာ ရပ်ကွက်  
 ၄၅ - ၂၁-၂-၂၀၁၆

အဆိုပြုချက်	တိုးမြှင့်ရေး	ပြင်ဆင်ရေး	အဆိုပြုချက်
ကားလမ်းအကျယ်:	အကျယ်အဝန်း	အကျယ်အဝန်း	၁၀၀၀ x ၁၀၀၀
ဘုရားရှိခိုးအကျယ်:	အကျယ်အဝန်း	အကျယ်အဝန်း	၅၀၀ x ၁၀၀၀
ပစ္စည်းအကျယ်:	အကျယ်အဝန်း	အကျယ်အဝန်း	၅၀၀ x ၁၀၀၀
မြေအကျယ်:	အကျယ်အဝန်း	အကျယ်အဝန်း	၅၀၀ x ၁၀၀၀
အခြေခံအကျယ်:	အကျယ်အဝန်း	အကျယ်အဝန်း	၅၀၀ x ၁၀၀၀
ကျေးဇူးတင်ပေးရန်:	အကျယ်အဝန်း	အကျယ်အဝန်း	၅၀၀ x ၁၀၀၀





ဗွဲ့စုကြီးမားသော အဆင့်သတ်မှတ်ခြင်း

အဖွဲ့ - ဗဟိုအဖွဲ့-၅  
 အဖွဲ့အစည်း - ရှမ်းပြည်နယ် အဖွဲ့  
 နေ့စွဲ - ၂၀၁၆.၁၂.၂၀

အဆင့်သတ်မှတ်ခြင်း	ပိုင်ဆိုင်မှု အခြေအနေအထား	စိမ်းစောင်းစာရင်းအတွက်
၀၁၂၀၆၆၉	လယ်၊ သား၊ ချွေး၊ ခြား၊ စက်၊ ကုန်၊ ချိန်စာပင်	၂၈
စာလယ်စာပင်	လယ်၊ သား၊ ချွေး၊ ခြား၊ ချိန်စာပင်	၂၀၆
သားစက်	လယ်၊ သား၊ စက်	၃၆၀
		၄၉၄

အဖွဲ့ / JCF name ..... IF name .....  
 MA form NCDOP - Awe





ကျားမရေးရာ (၂)  
ပင့်ကူအိမ်

ကျေးရွာ - ဝဲကြီးကျေးရွာ  
 ကျေးရွာအုပ်စု - ရွှေဖြူခင်းသာအုပ်စု  
 နေ့စွဲ - ၂၀၁၃.၁၀.၂၀

အမျိုးသမီးများ  
 ပညာရေး

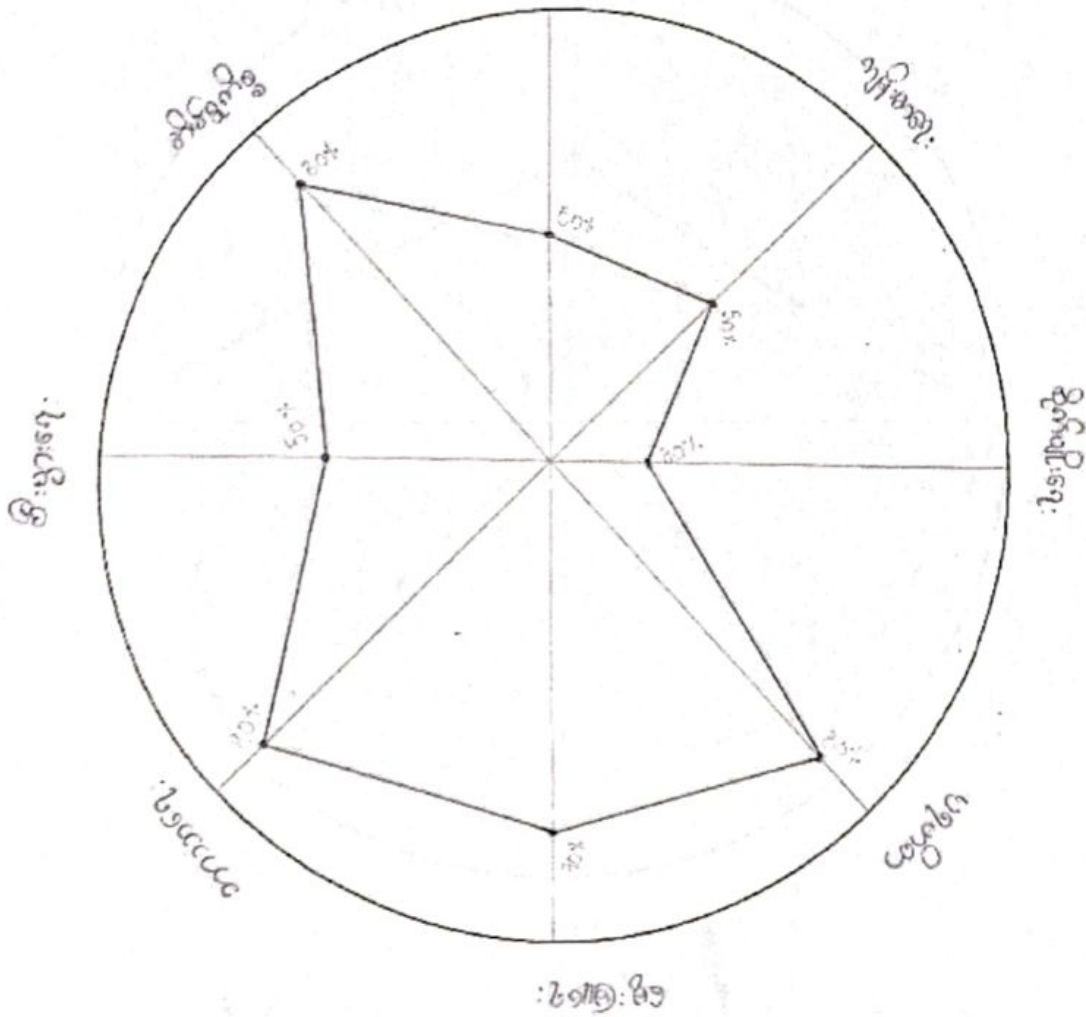

Cluster ( ) CF name \_\_\_\_\_ TF name \_\_\_\_\_  
 PRA form NCDDP -Lewe

ကျားမရေးရာ (၂)  
ပင့်ကူအိမ်

- ကျေးရွာ - ဝဲဇွဲ၊ ကျေးရွာ
- ကျေးရွာအုပ်စု - ရွှေမြေဥင်သာစေတီစု
- နေ့စွဲ - ၂၀၂၀-၂၀၂၁

အမျိုးသားများ  
မလွှာရေး

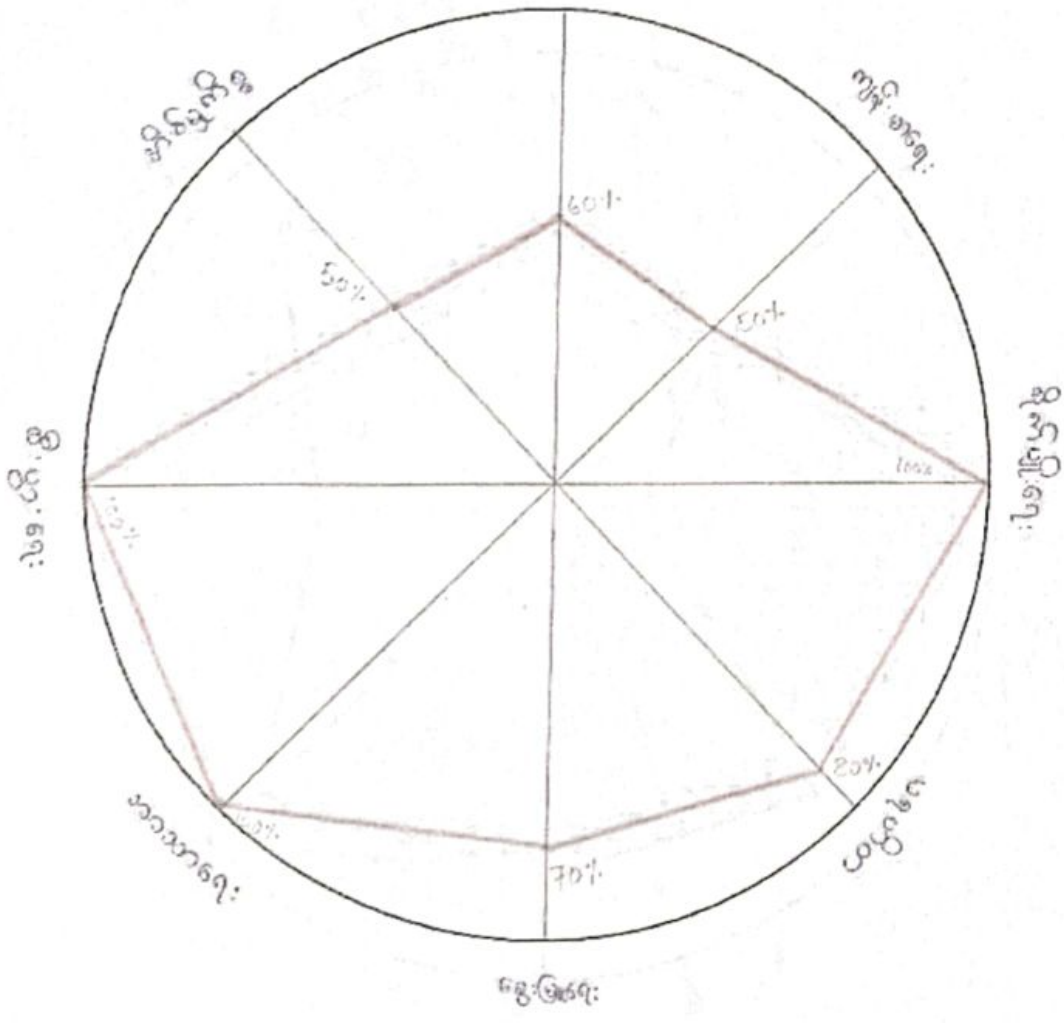

Cluster ( ), CF -----, TF -----





သုံးသပ်ချက်

အမျိုးအား နှင့် အမျိုးအစားများတွင် မိုက်မြိုက်ရေး၊ ပညာရေး နှင့်  
 နိမိတ်တို့၏ နှစ်များတွင် ထိခိုက်သော အခြေအနေပါသည်။ မိုက်မြိုက်ရေး တို့သည်  
 ရွာ၊ လက်/ပညာရေးများ မိုက်မြိုက်ပြီး မိုက်မြိုက်ပြီးသွား သောအခါ အမျိုးအား  
 များစွာ နှစ်ပတ်ပတ်များကို ပြန်လည် လုပ်ဆောင်ပေးခြင်း ဖြစ်ပြီး များပြားပုံပင်ခြင်း၊  
 အများအားဖြင့် အမျိုးအားများ စာသင် မိုက်မြိုက် မိုက်မြိုက်ခြင်းအလုပ်ကို ပြုလုပ်  
 လုပ်ဆောင်ခြင်းများ ပြုလုပ်ခြင်း အမျိုးအစားများ အားနည်းခြင်းဖြစ်သည်။ မိုးရွာရေး  
 တစ်ခုခုခုလုပ်သည်။ အများအားဖြင့် လက်လုပ်လက်စား နှင့် ရေစားလုပ်ငန်းများ၊ အခြား  
 လုပ်ငန်းများကို အမျိုးအားများ သာယာလှုပ်လှော်ခြင်း ဖြစ်ပြီး အမျိုးအစားများ  
 အများအပြား၊ နိမိတ်တို့၏ နှစ်များတွင် သာယာလှုပ်လှော်ခြင်း ဖြစ်ပြီး အားနည်းခြင်း  
 ပညာရေး တို့ကို အမျိုးအစားများ (ဂြိုဟ်) သည် ထက် အမျိုးအစားများ မိုက်မြိုက်  
 အတွေ့အကြုံအခက်အခဲများ အားနည်းသော အခြေအနေဖြစ်ပြီး ဖြစ်သည်။  
 (၆) လုပ်ငန်းနှင့် နှင့် အဖွဲ့အစည်းများ မိုက်မြိုက်ခြင်းအခြေအနေ

အဖွဲ့အစည်းပေါင်း (၇) ဖွဲ့ခန့် သည် ရေပျော်စွာ အဖွဲ့အစည်း ဖြစ်ပြီးသော အဖွဲ့  
 အစည်းများဖြစ်ပြီး နှစ် (၇) ဖွဲ့သည် ရေပျော်စွာ ဖြစ်ပြီး အဖွဲ့အစည်းများ ဖြစ်  
 ပြင်သည်။ ရေပျော်စွာ အဖွဲ့အစည်း နှင့် ပါဝင်ပြီး အဖွဲ့အစည်းများ ဖြစ်ပြီး မိုက်မြိုက်ခြင်း  
 များသုံးသည့် အခြေအနေတွင် အခြေအနေအားဖြင့် အလုပ်ချုပ်ရေး အဖွဲ့အစည်းအား  
 သွားရပြီး မိုက်မြိုက်ခြင်းအခြေအနေတွင် အခြေအနေအားဖြင့် ရေပျော်စွာ အဖွဲ့အစည်း ဖြစ်  
 သော အဖွဲ့အစည်းများမှာ အဖွဲ့အစည်းအား (၃) ကာလအားဖြင့် ရေပျော်စွာ  
 စသော လုပ်ဆောင်မှု လိုအပ်မှုများကို အဖွဲ့အစည်းအား လုပ်ငန်းနှင့် အာဏာ  
 အဖွဲ့အစည်းမှာ အလုပ်ချုပ်ရေး အဖွဲ့အစည်း ဖြစ်ပြီး အလုပ်ချုပ်ရေး အဖွဲ့အစည်းသာ  
 အခြေအနေ မိုက်မြိုက်ခြင်းအခြေအနေအားဖြင့် ရေပျော်စွာ သည် သည် အခြေအနေ  
 များသော မိုက်မြိုက်ခြင်းအခြေအနေအားဖြင့် လုပ်ဆောင်ခြင်း ဖြစ်ပြီး အခြေအနေ  
 ဖြစ်ပြီးသည်။

ကျေးရွာ၏ အဝက်အခဲနှင့် မျှော်မှန်းချက်များ

- စံနှုန်း: လေး: ၅၇
- စံနှုန်း: ၁၁၀၀၀၀
- ၂၂.၃.၂၀၀၆

အမျိုးအစားများ အဖွဲ့

အဝက်အခဲများ	မျှော်မှန်းချက်များ
စီးလျှ/သာ: ကရင်လူမျိုးနှင့် စာသင်စဉ်: ခဏ်လုပ်ချိန်	စာသင်ကျောင်း:
ဒီဇာနည်အခဲနှင့် လူမှုရေး: ၁၀၀၀၀၀: ခဏ်လုပ်ချိန်	လျှင်စစ်မီး:
မာစရ: ၁၀၀၀၀၀: စီးပွားရေး: ၁၀၀၀၀၀ ကျေးဇူး	ချောင်း: စာတား:
ယဉ်ကျေးမှု: ခဏ်လုပ်ချိန်	အား: ကစား: ကွင်း:
ကရင်လူမျိုးနှင့် ခဏ်လုပ်ချိန်	အားပေး: ကစား: ခဏ်လုပ်ချိန်
အားပေး: ခဏ်လုပ်ချိန်	ပရဟိတအဖွဲ့: စာတား: ခဏ်လုပ်ချိန်

( ) CF name \_\_\_\_\_ TF name \_\_\_\_\_  
 m NCDDP - Lewe

ကျေးရွာ၏ အခက်အခဲနှင့် မျှော်မှန်းချက်များ

ရက်စွဲ - ၁၆/၀၅/၂၀၁၆  
 ကျေးရွာအုပ်စု - ရွှေပြည်သာမြို့နယ်  
 မြို့ - ၂၂-၃-၂၀၁၆

ထပ်မံရေးသားရန်

အခက်အခဲများ	မျှော်မှန်းချက်များ
ကလေးများ စားကျက်ရန် ခက်ခဲခြင်း	မီးလင်းရန် မျှော်မှန်းချက်
မိမိတို့အဖွဲ့အစည်းများတွင် လွတ် ချွတ် လာရေးခက် ခြင်း	ကိုဗစ်ဗိုင်းရပ်စ်ဖြစ်ပွားခြင်း
ကျား၊ မိန်းမ၊ မွေးဖွားမှု၊ ကျန်းမာရေး၊ ခရီးစဉ်များ၊ ဝန်ထမ်းများ၊ အဖွဲ့အစည်းများ၊ အဖွဲ့အစည်းများ၊ အဖွဲ့အစည်းများ	ကျေးဇူးတင်စာပို့ချပေးခြင်း
ကျား၊ မိန်းမ၊ မွေးဖွားမှု၊ ကျန်းမာရေး၊ ခရီးစဉ်များ၊ ဝန်ထမ်းများ၊ အဖွဲ့အစည်းများ၊ အဖွဲ့အစည်းများ	ကျေးဇူးတင်စာပို့ချပေးခြင်း
ကျေးလက်လူမျိုးများ၏ နားထောင်မှု၊ နားထောင်မှု၊ နားထောင်မှု	ကျေးလက်လူမျိုးများ၏ နားထောင်မှု
ကျေးလက်လူမျိုးများ၏ နားထောင်မှု၊ နားထောင်မှု၊ နားထောင်မှု	ကျေးလက်လူမျိုးများ၏ နားထောင်မှု
ကျေးလက်လူမျိုးများ၏ နားထောင်မှု၊ နားထောင်မှု၊ နားထောင်မှု	ကျေးလက်လူမျိုးများ၏ နားထောင်မှု
ကျေးလက်လူမျိုးများ၏ နားထောင်မှု၊ နားထောင်မှု၊ နားထောင်မှု	ကျေးလက်လူမျိုးများ၏ နားထောင်မှု

Interviewer / CF name: \_\_\_\_\_ TF name: \_\_\_\_\_  
 MA form NCDOP -Lewa



ရွှေပြည်သာ ရုပ်စု

အမှတ်	အမည်	အမျိုးအမည်	အခြား	အခြား	အခြား
-------	------	------------	-------	-------	-------

ရွှေပြည်သာ ရုပ်စု ကော်မတီများ စာရင်း

(ကော်မတီဖွဲ့စည်းခန်းစာစာရင်း)  
 ၇က်စွဲ - 31.10.2017

၁	ဦးရွှေ	ဗဟို	ကျား	ဒါရိုက်တာ ဥက္ကဋ္ဌ
၂	ဒေါ်ခင်စိုးမြင့်	ဗဟို	မ	ဒါရိုက်တာ ဥက္ကဋ္ဌ
၃	ဦးစိုးလင်း	ဗဟို	ကျား	ဘဏ္ဍရေး ဥက္ကဋ္ဌ
၄	ဦးမြင့်ဝင်း	ဗဟို	ကျား	ငွေစာရင်းကိုင်
၅	ဒေါ်အေးအေးအေး	ဗဟို	မ	ငွေကိုင်
၆	ဒေါ်အေးအေး	ဗဟို	မ	ဘဏ္ဍရေး အဖွဲ့ဝင်
၇	ဦးကျော်ဝင်း	ဗဟို	ကျား	အုပ်ချုပ်ရေးအဖွဲ့ဝင်
၈	ဦးအေးလင်း	ဗဟို	ကျား	အုပ်ချုပ်ရေးအဖွဲ့ဝင်
၉	ဦးမြင့်အေးအေး	ဗဟို	ကျား	အဖွဲ့ဝင်
၁၀	ဒေါ်အေးအေး	ဗဟို	မ	အဖွဲ့ဝင်
၁၁	ဒေါ်အေးအေး	ဗဟို	မ	အဖွဲ့ဝင်
၁၂	ဒေါ်ခင်အေးအေး	ဗဟို	မ	အဖွဲ့ဝင်

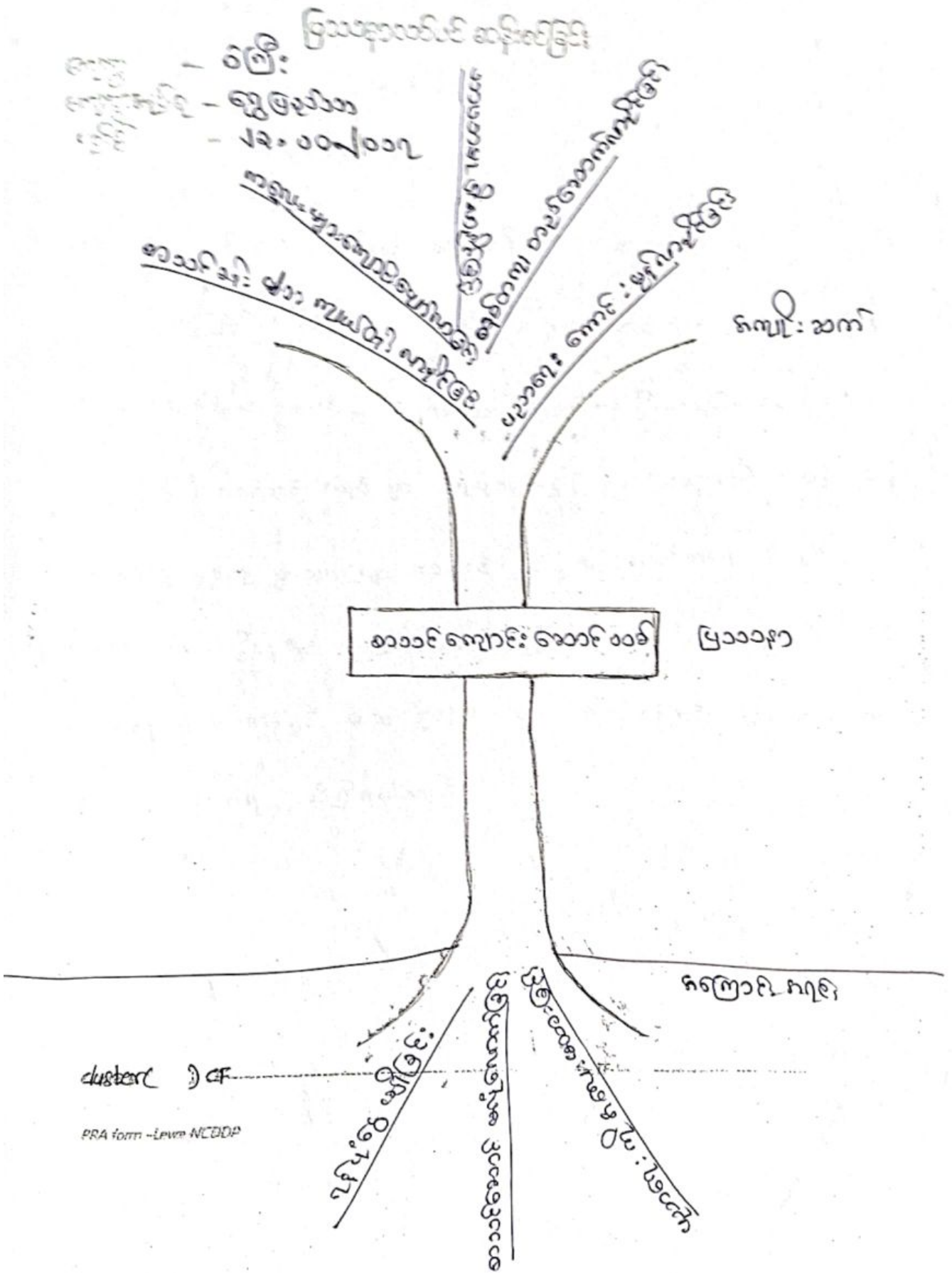

ကျေးဇူးတင်စွာ အတည်စာ - ရွှေပြည်သာ

ကျေးဇူးတင်စွာ အတည်စာ - ရွှေပြည်သာ

ပြဿနာ သစ်ပင် သုံးသပ်ချက် (စာသင်ကျောင်း)

ရွှေပြည်သာ အတည်စာ . . . ရွှေပြည်သာ ကျေးဇူးတင်စွာ တွင် ကျောင်းသား ကဏ္ဍ

ဒီ စာသင် ကျောင်း အောင် ဖြစ် မှု မမျှတသော ကခက်ကခဲ ဖြစ်ပါသည်။ ၎င်းပြဿနာ

ဖြစ်ရသည်။ ကကြောင်း ကရင်းမှာ ရုံးပုံပုံ မရှိခြင်း၊ ပြင်ပကဏ္ဍ ချစ် မရှိခြင်း၊

ကျေးဇူးတင်စွာ . ကျေးဇူးတင်စွာ သား များ ကတေ နှင့် စီးပွားရေး ကခက်ကခဲ၊ ကိမ်ပျက်စွ

ကခက်ကခဲ များ ဖြစ်နေခြင်းကြောင့် ကလေးများ ပညာရေး ကခက်ကခဲ ဖြစ်နေပါသည်။

ကခက်ကခဲ ကတေ ကား ဖြေရှင်း မပေး နိုင်ခြင်း များ ဖြစ်နေကြောင်း ပြဿနာ သစ်ပင်

သုံးသပ်ချက် ကရ သိရှိရပါသည်။

ဝိကြီး

ကျေးဇူးတင်စွာဆက်ခံရန်အထောက်အကူပြုကော်မတီများတရားရင်း

စာတိပာဋ်စာကိရိယာ ရက်စွဲ ၂၀.၁၀.၂၀၁၇

အမည်	ဘာသာ	ကျား	မ	ရာသီ/တာဝန်	မှတ်ချက်
ဦးဝင်းကိ	ဗုဒ္ဓ	✓		ဆေးကုသရေးဦးစီးဌာန	
ဒေါ်စွယ်နီဦး	ဗုဒ္ဓ		✓	စောနုဝန်ထမ်း	
ဦးဇွဲ	ဗုဒ္ဓ	✓		ဝိ/ဆေးကု ဦးစီးဌာန	
ဒေါ်အေးအေးမင်း	ဗုဒ္ဓ		✓	ဝိ/ဆေးကု ဦးစီးဌာန	
ဦးမြင့်လွင်	ဗုဒ္ဓ	✓		ဝတ်ယူရေး ဦးစီးဌာန	
ဦးသိန်းဦး	ဗုဒ္ဓ	✓		ဝတ်ယူရေး မြတ်တမ်းထိန်း	
ဒေါ်ဖြူစန်းကြည်	ဗုဒ္ဓ		✓	ဝတ်ယူရေး ဆေးကုရေး	
ဦးစိုးမိုးဖြူ	ဗုဒ္ဓ	✓		ဆေးကုရေးဦးစီးဌာန	
ဒေါ်ဝင်း	ဗုဒ္ဓ		✓	ဆေးကုရေးဦးစီးဌာန	
ဒေါ်သန်းစွယ်ဦး	ဗုဒ္ဓ		✓	ဆေးကုရေးဦးစီးဌာန	
ဦးအောင်ကျော်စိုး	ဗုဒ္ဓ	✓		လက်ထောက်ထိန်းသိမ်းရေး	
ဦးကျော်စွယ်အောင်	ဗုဒ္ဓ	✓		လက်ထောက်ထိန်းသိမ်းရေး	
ဒေါ်ခင်မာမာ	ဗုဒ္ဓ		✓	လက်ထောက်ထိန်းသိမ်းရေး	
ဦးစိုးသိန်း	ဗုဒ္ဓ	✓		ကျေးဇူးတင်စွာဆက်ခံရန်	
ဦးမြင့်သန်းကျော်	ဗုဒ္ဓ	✓		ဆေးကုရေးဦးစီးဌာန	
ဒေါ်အေးအေးမင်း	ဗုဒ္ဓ		✓	ဆေးကုရေးဦးစီးဌာန	



(၈) အခြေခံအလောင်းအစုံ အသုံးအဆောင်များ

အမျိုးအစား	အမှတ် ပြား	ကျန်းမာရေး	အမှတ် ပြား	အသုံးအဆောင် အစုံများ	အမှတ် ပြား
အစားအသုံး ကျွမ်းကျင်	<input type="checkbox"/>	စေးရံ	<input type="checkbox"/>	စေးရံ	<input checked="" type="checkbox"/>
အလယ်အလတ် ကျွမ်းကျင်	<input checked="" type="checkbox"/>	ကျန်းမာရေးဥပဒေ	<input type="checkbox"/>	ကျန်းမာရေးကျွမ်းကျင်	<input checked="" type="checkbox"/>
အလယ်အလတ် ကျွမ်းကျင်	<input type="checkbox"/>	ကျန်းမာရေးဥပဒေ	<input type="checkbox"/>	ပရိယတ္တိကျွမ်းကျင်	<input type="checkbox"/>
မူကြမ်းကျွမ်းကျင်	<input type="checkbox"/>	စေးပေးစေး	<input checked="" type="checkbox"/>	ရေစိမ့်ကွေး	<input type="checkbox"/>
အခြား	<input type="checkbox"/>	အခြား	<input type="checkbox"/>	ဝတ်	<input type="checkbox"/>
				အခြား	<input type="checkbox"/>
မှတ်ချက်		မှတ်ချက်		မှတ်ချက်	

(၉) ကျွမ်းကျင်သူများမှတ်တမ်း (ကျေးရွာတွင်နေထိုင်သော သို့မဟုတ် တခြားရွာမှလာရောက်သော ကျွမ်းကျင်သူများ)

	(၁) စာသင်ကျောင်း		(၂) ကျန်းမာရေး			(၃) လက်မှုပညာရှင်		
	ရွာတွင်နေထိုင်သူ	အခြားရွာမှလာသူ		ရွာတွင်နေထိုင်သူ	အခြားရွာမှလာသူ		ရွာတွင်နေထိုင်သူ	အခြားရွာမှလာသူ
လက်သမား	<input type="checkbox"/>	<input type="checkbox"/>	ဆရာဝန်	<input type="checkbox"/>	<input type="checkbox"/>	လက်သမား	<input checked="" type="checkbox"/>	<input type="checkbox"/>
ပန်းရံ	<input type="checkbox"/>	<input type="checkbox"/>	လက်ထောက်ကျန်းမာရေးမှူး	<input type="checkbox"/>	<input type="checkbox"/>	ပန်းရံ	<input checked="" type="checkbox"/>	<input type="checkbox"/>
လျှပ်စစ်ကျွမ်းကျင်	<input checked="" type="checkbox"/>	<input checked="" type="checkbox"/>	အမျိုးသမီးကျန်းမာရေးဆရာမ	<input type="checkbox"/>	<input checked="" type="checkbox"/>	လျှပ်စစ်ကျွမ်းကျင်	<input checked="" type="checkbox"/>	<input type="checkbox"/>
ရေပိုက်သွယ်သူ	<input type="checkbox"/>	<input type="checkbox"/>	သားဖွားဆရာမ	<input type="checkbox"/>	<input checked="" type="checkbox"/>	ရေပိုက်သွယ်သူ	<input checked="" type="checkbox"/>	<input type="checkbox"/>
စက်ပြင်ဆရာ	<input type="checkbox"/>	<input type="checkbox"/>	ပြည်သူ့ကျန်းမာရေးလုပ်သား	<input type="checkbox"/>	<input type="checkbox"/>	စက်ပြင်ဆရာ	<input checked="" type="checkbox"/>	<input type="checkbox"/>
မှတ်ချက်			မှတ်ချက်			မှတ်ချက်		

(၁၀) ကျေးရွာသို့ ရောက်ရှိနိုင်သည့် လမ်းအခြေအနေ / ကျေးရွာတစ်ရွာသည် ၎င်း၏ ကျေးရွာအုပ်စုနှင့် ဆက်သွယ်ထားသော လမ်းအခြေအနေ (အောက်ပါတို့ကိုပိုင်းပါ)

ကျောက်ကြမ်းလမ်း: ကတ္တရာလမ်း: ကွန်ကရစ်လမ်း: မော်တော်ဆိုင်ကယ်လမ်း:   
 ကျောက်စင်းလမ်း: မြေသားလမ်း: လူသွားလမ်း: အခြား:

(၁) ကျေးရွာဖွံ့ဖြိုးမှုစီမံချက်  
 (၁) လူထုပတ်ဝန်းကျင်ထိခိုက်မှုမရှိစေရန် ဤကျေးရွာတွင်ကျေးရွာဖွံ့ဖြိုးမှု စီမံချက်ရှိခဲ့ပါသလား? ရှိပါသည်/မရှိပါ/မသိပါ  
 (၂) ရှိခဲ့ပါလျှင် ဤစီမံချက်ကို မည်သည့် ခုနှစ်တွင်ပြင်ဆင်ခဲ့ပါသနည်း? နှစ်-----/မသိပါ  
 (၃) ဤစီမံချက်ကို မြို့နယ်မှအတည်ပြုခဲ့ပါသလား? ပြုခဲ့ပါသည်/မပြုခဲ့ပါ/မသိပါ

(၁) ဝေးအကွာအဝေး: ၈၇၅၃ ပေ  
 (၁) ဤကျေးရွာ၏ပတ်ဝန်းကျင်မှ ၎င်းကျေးရွာအုပ်စု၏ပတ်ဝန်းကျင်ထိ ဝေးပိုင်းမည်မျှကွာဝေးသနည်း? ပိုင်း-----/မသိပါ  
 (၂) ဤကျေးရွာမှ ၎င်းကျေးရွာအုပ်စု၏ပတ်ဝန်းကျင်ထိ သွားလာရာတွင်ကြာမြင့်သည့်အချိန်။



ပြောကြားသူ၊ ရာသီတွင်ကြားရန် ----- စေတနာရှိ/မစေတနာရှိ/ကယ်/ပြောရန်/လေး/မစေတနာရှိ/ရက်/အခြား -----

ရိုင်းကပ်တွင်ကြားရန် ----- စေတနာရှိ/မစေတနာရှိ/ကယ်/ပြောရန်/လေး/မစေတနာရှိ/ရက်/အခြား -----

၁၀) မဝင်ယံ/ကပ်ရန်/ရက်/သဘော/စေတနာ/အခြား

ဤကျေးဇူးတင်စွာဖြင့် ပြောကြားခြင်းအတွက် သဘော/စေတနာ/အခြား/မဝင်ယံ/ကပ်ရန်/ရက်/သဘော/စေတနာ/အခြား

ရှိပါသည်  ရှိပါသည်  ရှိလျှင်ပေါ်ပြန် -----

၁၁) ကျေးဇူးတင်စွာဖြင့် ဖွဲ့စည်းထားသော အဖွဲ့အစည်းများ

ဥပမာအားဖြင့် ပြင်ဆင်မှု/မဝင်ယံ/ကပ်ရန်/ရက်/သဘော/စေတနာ/အခြား ကျေးဇူးတင်စွာဖြင့် ပြောကြားခြင်းအတွက် အဖွဲ့အစည်း (သို့) ဥပမာအားဖြင့်/ကပ်ရန်/ရက်/သဘော/စေတနာ/အခြား ပြင်ဆင်မှု/မဝင်ယံ/ကပ်ရန်/ရက်/သဘော/စေတနာ/အခြား ရှိပါသည်။

၁) ----- မရှိ

၂) -----

၃) -----

၁၂) အထွေထွေအုပ်ချုပ်ရေး ဦးစီးဌာန (GAD) မှ မှတ်တမ်းတင်ထားခြင်း

ဤကျေးဇူးတင်စွာဖြင့် အထွေထွေအုပ်ချုပ်ရေး ဦးစီးဌာန (GAD) မှ မှတ်တမ်းတင်ထားမှု ရှိပါသလား။

မရှိပါ  ရှိပါသည်

ကျေးဇူးတင်စွာဖြင့်

အမည် ဦးကျော်စိုး

လက်မှတ်  နေ့စွဲ ၂၀.၁၀.၂၀၁၇

လူထုစည်းရုံးရေးမှူး

အမည် ဒေါ်ခင်မာလာဝင်း

လက်မှတ်  နေ့စွဲ ၂၀.၁၀.၂၀၁၇









မည်သည့်အမျိုးအမည်၊ လက်မှတ်၊ နေ့စွဲ၊ အထောက်အကူပြုကော်မတီမှ အတည်ပြုသည်။

အမျိုးအမည်	လက်မှတ်	နေ့စွဲ

စစ်ဆေးရေးအဖွဲ့၊ ကျေးဇူးတင်ပေးရန်အထောက်အကူပြုကော်မတီမှ အတည်ပြုသည်။

အမည် ဦးဖြူ လက်မှတ်  နေ့စွဲ ၂၀.၁၀.၂၀၁၇

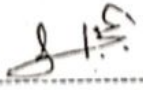
အမည် ဒေါ်စောစော လက်မှတ်  နေ့စွဲ ၂၀.၁၀.၂၀၁၇

နေ့ရက် ၂၀၁၈.၂.၀၅

နံပါတ် ၆၅၆/၂၀၁၈ နှစ်

ကျေးဇူးပြုပြီး

အစည်းအဝေးတက်ရောက်သူများ

၁။ ကျေးရွာ ရာအိမ်များနှင့် ကျေးရွာပြည်သူ့လူထု ၁၇၈ + ၈၅ = ၂၆၃

၂။ ဒေါ်ခင်မာလာဝင်း (လူထုစည်းရုံးရေးမှူး)

ပထမအကြိမ် ကျေးရွာအစည်းအဝေးကို ယနေ့ ဖွန်းလွှဲ ၁၃၀ နာရီတွင် စတင်ကျင်းပခဲ့ပါသည်။  
၆၆၆ : ကျေးရွာ ရာအိမ်များမှ လူထုဗဟိုပြုပိတ်ပင်မှု၊ ဖုတ်ယာဇာန်အတွက် ကျင်းပပြုလုပ်သည့် အစည်းအဝေးသို့ တက်ရောက်လာကြသော ကျေးရွာပြည်သူ့လူထုကို မိမိတို့ကျေးရွာမှာ အစည်း အဝေး ပြုလုပ်မည့်နေ့ရက်တိုင်းတွင် ပထမနှစ်ကကဲ့သို့ ကျား/မ အချိုးညီစွာ လက်ရှိအိမ်ခြေ၏ ၅၀ ရာခိုင်နှုန်းကျော် တက်ရောက်ပေးကြရန်နှင့် လုပ်ငန်းများတွင် ပူးပေါင်းပါဝင်ဆောင်ရွက်ကြရန် အဖွင့်အမှာစကား ပြောကြားသည်။

ဆက်လက်၍ လူထုစည်းရုံးရေးမှူး ဒေါ်ခင်မာလာဝင်းမှ စီမံကိန်းအကြောင်း မိတ်ဆက်ပြီး လူထု ဗဟိုပြုပိတ်ပင်မှု၊ မိတ်ဆက်(၁၅)ရက်ကို တက်ရောက်လာသော ကျေးရွာလူထုအား နားလည်သဘောပေါက် အောင် ရှင်းလင်းပြောကြားခဲ့ပါသည်။

တို့နောက် လူမှုရေးအရင်းအမြစ်ပြုပြင်မှု၊ ဥစ္စာဓနပိုင်ဆိုင်မှုသတ်မှတ်ချက်ဖွဲ့စည်းရေး၊ ရာသီခွင်ပြဿနာ၊ အဖွဲ့အစည်းချိတ်ဆက်ပုံ၊ ကျား/မ ရေးရာ ပင့်ကူအိမ်တို့၏ ရည်ရွယ်ချက်များနှင့် စီမံကိန်းနှင့်ပတ်သက် ဆက်စွယ်မှုများကို အကျယ်တဝင့်ရှင်းလင်းပြောကြားပြီးနောက် ဝေတနာ့ဝန်ထမ်းများ၏ လုပ်ကိုင်ဆောင်ရွက် ရမည့် တာဝန်ဝတ္တရားများကို ရှင်းလင်းပြောကြားပြီး ကျေးရွာအတွက် ဝေတနာ့ဝန်ထမ်း ၂ ဦးကို ကျေးရွာ၏ သဘောဆန္ဒအလျောက် ရွေးချယ်ခဲ့ပြီး လူထုဗဟိုပြုပိတ်ပင်မှု၊ ဖုတ်ယာဇာန်၊ ပထမအကြိမ် ကျေးရွာအစည်း အဝေးကို ညနေ ၄:၃၀ နာရီအချိန်တွင် ရုပ်သိမ်းခဲ့ပါသည်။

  
(လူထုစည်းရုံးရေးမှူး)  
မှတ်တမ်းရေးသူ

လူထုဗဟိုပြုစီမံကိန်း၊ ရက်စက်စွာ  
ပြည်ထောင်စုရပ်ဝန်း၊ နယ်စပ်ဒေသ၊ လက်ထောက်ပြုစုထား၊ ဝါကြီး  
ဒုတိယအကြိမ်၊ လူထုဗဟိုပြုစီမံကိန်း

နေ့ရက်၊ ၂၃.၁၀.၂၀၁၇  
နံပါတ်၊ ၉:၀၀၅၇၉  
နေရာ၊ ဝါကြီး၊ ရွာဦးဆန်း၊ တောင်ကြီးကျောင်း

အစည်းအဝေးတက်ရောက်သူများ

၁။ ကျေးရွာ ရာအိမ်မှူးနှင့် ကျေးရွာပြည်သူလူထု ၃၀၉ + ၁၀၃ = ၄၁၂

၂။ ဒေါ်ခင်မာမာဝင်း (လူထုစည်းရုံးရေးမှူး)

ဒုတိယအကြိမ် ကျေးရွာအစည်းအဝေးကို ယနေ့ ဖွန်းလွဲ ၁၃:၃၀ နာရီတွင် စတင်ကျင်းပခဲ့ပါသည်။  
လူထုစည်းရုံးရေးမှူး ဒေါ်ခင်မာမာဝင်းမှ ကျေးရွာ၏ အဓိကလိုအပ်ချက်ဖြစ်သော စီမံကိန်းလုပ်ငန်း  
ခွဲများကို ဦးစားပေးရွေးချယ်နိုင်ရန်အတွက် အစည်းအဝေးတက်ရောက်လာသော ကျေးရွာ အမျိုးသား  
အဖွဲ့နှင့် အမျိုးသမီးအဖွဲ့များကို မိမိတို့ကျေးရွာ၏ လိုအပ်ချက်များကို တစ်ဖွဲ့ချင်းစီအလိုက် ရွေးချယ်စေပြီး  
ဒုတိယနှစ် စီမံကိန်းအတွက် အကျုံးဝင်သောလုပ်ငန်းခွဲများနှင့် အကျုံးမဝင်သောလုပ်ငန်းခွဲများကို သိသာအောင်  
ရှင်းလင်းပြောကြားပြီး ထွက်ပေါ်လာသော လိုအပ်ချက် လုပ်ငန်းခွဲများကို ဇယားယူ၍ စီမံကိန်းအတွက်  
ဦးစားပေးလုပ်ငန်းများအဖြစ် ရရှိနိုင်ရန် မဲပေးရွေးချယ်စေခဲ့ပါသည်။

ထို့နောက် ကျေးရွာစီမံကိန်းအထောက်အကူပြုကော်မတီ၊ ဝယ်ယူရေးဆပ်ကော်မတီ၊ လုပ်ငန်း  
လည်ပတ်ပြုပြင်ထိန်းသိမ်းရေးဆပ်ကော်မတီ၊ စောင့်ကြည့်ကြီးကြပ်ရေးဆပ်ကော်မတီ၊ အကြံပြုတိုင်ကြားရေး  
တာဝန်ခံ၊ ကျေးရွာငွေစာရင်းကိုင်၊ ကျေးလက်ဒေသဖွံ့ဖြိုးတိုးတက်ရေးဦးစီးဌာန နည်းပညာအကြံပေးအဖွဲ့၊  
လူထုစည်းရုံးရေးမှူးနှင့် လက်ထောက်နည်းပညာမှူးတို့၏ တာဝန်ဝတ္တရားများကို ရှင်းလင်းပြောကြားခဲ့  
ပြီးနောက် ကျေးရွာစီမံကိန်းလုပ်ငန်းခွဲတွင် ဦးဆောင်လုပ်ကိုင်ဆောင်ရွက်မည့် ကျေးရွာကော်မတီအသီးသီးကို  
ရွေးချယ်ရာတွင် ပထမနှစ်တွင် တာဝန်ထမ်းဆောင်ခဲ့သော ကော်မတီဝင်အချို့ကို ကျေးရွာလူထုသဘော  
ဆန္ဒအရ ဆက်လက်တာဝန် ထမ်းဆောင်စေပြီး လစ်လပ်သွားသော ကော်မတီဝင်နေရာများကို မဲစနစ်ဖြင့်  
အစားထိုးရွေးချယ်တာဝန်ပေးအပ်ခဲ့ကာ လူထုဗဟိုပြုစီမံကိန်း၊ ဒုတိယအကြိမ်၊ ဒုတိယအကြိမ် ကျေးရွာအစည်း  
အဝေးကိုနိဂုံး ၁၅:၀၀ နာရီအချိန်တွင် ရုပ်သိမ်းခဲ့ပါသည်။

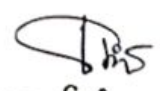
  
(လူထုစည်းရုံးရေးမှူး)  
မှတ်တမ်းရေးသူ

၅၅ = cycle

ကျေးဇူးတင် ရန်သူများ

ဝါကြီး

ဗွဲ့ခြေခံတာ

၂၀ - ၁၀ - ၂၀၁၇

1. ...အထင်ကျောင်းဆောင်ကတစ်
2. ...ဆောင်ကျေးဇူးတင်တာ... အထက်
3. ...ဈေးတုဂါ အထက်
4. ....
5. ....
6. ....
7. ....
8. ....
9. ....
10. ....

အမျိုးသမီး/အမျိုးသား ဦးစားပေး ရွေးချယ်ခြင်း

အမျိုးသမီး

- ဦးစားပေး (၀) ...အထင်ကျောင်းကတစ်
- ဦးစားပေး (၂) ...ကျောင်းကျေးဇူးတင်တာ...
- ဦးစားပေး (၃) ...ဈေးတုဂါ အထက်
- ဦးစားပေး (၄) .....
- ဦးစားပေး (၅) .....
- ဦးစားပေး (၆) .....
- ဦးစားပေး (၇) .....
- ဦးစားပေး (၈) .....
- ဦးစားပေး (၉) .....
- ဦးစားပေး (၁၀) .....

အမျိုးသား

- ဦးစားပေး (၀) ...အထင်ကျောင်းကတစ်
- ဦးစားပေး (၂) ...ကျောင်းကျေးဇူးတင်တာ...
- ဦးစားပေး (၃) .....
- ဦးစားပေး (၄) .....
- ဦးစားပေး (၅) .....
- ဦးစားပေး (၆) .....
- ဦးစားပေး (၇) .....
- ဦးစားပေး (၈) .....
- ဦးစားပေး (၉) .....
- ဦးစားပေး (၁၀) .....

Cluster ( ), CF \_\_\_\_\_, TF \_\_\_\_\_

PRA form-Lewe NCDDP

နောက်ဆက်လက် (၄) မြို့နယ်ဝေသာအစဉ်များအတွက် ဦးစားပေး၍ ပြီးစေရမည့်အစဉ်  
အနက်လျက်

ပုဂ္ဂိုလ်သည်အား VFSO တွင် တက်ရောက်ရန် နေပြည်တော် မြို့နယ် မြို့နယ်အတွက် မိတ္ထီလား အိမ်ရာ အစီအစဉ်အား အစီအစဉ်  
ရရှိရန် ပေးအပ်ပါ။

အခြားအစားအစာ	၁	ကျွန်းကျား တံတား	<input checked="" type="checkbox"/>		
	၂	ကျွန်းကျား	<input checked="" type="checkbox"/>		
	၃	ကျွန်းကျား	<input type="checkbox"/>		
	၄	ကျွန်းကျား	<input type="checkbox"/>		
	၅	ကျွန်းကျား	<input type="checkbox"/>		
အခြားအစားအစာ	၁	ကျွန်းကျား	<input type="checkbox"/>		
	၂	ကျွန်းကျား	<input type="checkbox"/>		
	၃	ကျွန်းကျား	<input type="checkbox"/>		
	၄	ကျွန်းကျား	<input type="checkbox"/>		
	၅	ကျွန်းကျား	<input type="checkbox"/>		
အခြားအစားအစာ	၁	ကျွန်းကျား	<input type="checkbox"/>		
	၂	ကျွန်းကျား	<input type="checkbox"/>		
	၃	ကျွန်းကျား	<input type="checkbox"/>		
	၄	ကျွန်းကျား	<input type="checkbox"/>		
	၅	ကျွန်းကျား	<input type="checkbox"/>		
အခြားအစားအစာ	၁	အသစ်ကျွန်း ကျွန်း	<input checked="" type="checkbox"/>		
	၂	ကျွန်းကျား	<input type="checkbox"/>		
	၃	ကျွန်းကျား	<input type="checkbox"/>		

iii. cycle

5		<input type="checkbox"/>		
4		<input type="checkbox"/>		
3		<input type="checkbox"/>		
2		<input type="checkbox"/>		
1		<input type="checkbox"/>		
0		<input type="checkbox"/>		

ပုံစံ - ၀ - ၁ ကျေးရွာအခြေခံအချက်အလက်များ (Form PC 1)

ကျေးရွာတစ်ရွာသို့ ပထမဆုံးမိတ်ဆက်ခရီး သွားရောက်သောအခါ လူထုစည်းရုံးရေးမှူးသည် ကျေးရွာအခြေခံအချက်အလက်များအား ကျေးရွာအချက်အလက်များကို မေတ္တာရပ်ခံ၍ တောင်းခံရသည်။ ဤအချက်အလက်များကို စီမံကိန်းဦးစီးဌာနအဖွဲ့ဝင်များမှ စစ်ဆေးပြီး မှန်ကန်အောင်ပြုလုပ်ရမည်။ ပြီးနောက်တွင် လူထုစည်းရုံးရေးမှူးမှ သတင်းအချက်အလက်ထံသို့ Tablets မှ တာဆင့် ပြည့်သွင်းရမည်။

ကျေးရွာအခြေခံအချက်အလက်များ ဦးစီးဌာန	ကျေးရွာအခြေခံအချက်အလက်များ နံပါတ် ၀၇ - 420 7510 60	လူထုစည်းရုံးရေးမှူး၏ အမည် ဒေါ်ခင်အေး
ပြည်ထောင်စုအမည်	မြို့နယ်	ကျေးရွာအုပ်စု
မြို့နယ်	ကျေးရွာအုပ်စု	ကျေးရွာ

လူဦးရေ	အိမ်ထောင်စုအရေအတွက်	ကိုးကွယ်သည့်ဘာသာ	အိမ်ထောင်စုအရေအတွက်
လူဦးရေ (၁) ----- ၆၂၁	၅၂၀	ဘာသာ (၁) ----- ၅၅	၅၂၀
လူဦးရေ (၂) -----		ဘာသာ (၂) -----	
လူဦးရေ (၃) -----		ဘာသာ (၃) -----	
လူဦးရေရော -----		ဘာသာရော -----	
အခြား	အရေအတွက်		
အိမ်ထောင်စုအရေအတွက်	၂		
အိမ်ထောင်စုအရေအတွက် (၅၅ နှင့် အထက်)	၁၆၆		
အိမ်ထောင်စုအရေအတွက်	၀		

	အမျိုးသား (အရေအတွက်)	အမျိုးသမီး (အရေအတွက်)
လူဦးရေ		
လူဦးရေ (၁) ----- ၆၂၁	၃၀၃	၃၁၇
လူဦးရေ (၂) -----		
လူဦးရေ (၃) -----		
အခြား		
အိမ်ထောင်စုအရေအတွက်	၃၆၅	၁၂၅



မိန့်အမိန့်

- (၁) ပြည်ထောင်စုအဖွဲ့အစည်းများ၏ အဖွဲ့ဝင်များအား ခန့်အပ်ရာတွင် အကျိုးရှိစေရန်
- (၂) ပြည်ထောင်စုအဖွဲ့အစည်းများ၏ အဖွဲ့ဝင်များအား ခန့်အပ်ရာတွင် အကျိုးရှိစေရန်

ပြည်ထောင်စုအဖွဲ့အစည်းများ၏ အဖွဲ့ဝင်များအား ခန့်အပ်ရာတွင် အကျိုးရှိစေရန်  
 အမိန့်  
 ပြည်ထောင်စုအဖွဲ့အစည်းများ၏ အဖွဲ့ဝင်များအား ခန့်အပ်ရာတွင် အကျိုးရှိစေရန်  
 အမိန့်

ပတ်ဝန်းကျင်ထိခိုက်စေမှုဆိုင်ရာ အန္တရာယ်ကင်းရှင်းရေး

ပြည်ထောင်စုအဖွဲ့အစည်းများ၏ အဖွဲ့ဝင်များအား ခန့်အပ်ရာတွင် အကျိုးရှိစေရန်  
 အမိန့်

ပြည်ထောင်စုအဖွဲ့အစည်းများ၏ အဖွဲ့ဝင်များအား ခန့်အပ်ရာတွင် အကျိုးရှိစေရန်

ပြည်ထောင်စုအဖွဲ့အစည်းများ၏ အဖွဲ့ဝင်များအား ခန့်အပ်ရာတွင် အကျိုးရှိစေရန်

အမိန့်  
 အမိန့်

အထွေထွေအဖွဲ့အစည်းများ (GAD) နှင့် ပတ်သက်သည့်

အဖွဲ့အစည်းများ၏ အဖွဲ့ဝင်များအား ခန့်အပ်ရာတွင် အကျိုးရှိစေရန်

အမိန့်

အဖွဲ့အစည်းများ၏ အဖွဲ့ဝင်များအား ခန့်အပ်ရာတွင် အကျိုးရှိစေရန်

အမိန့်

၀၄. ၈. ၈. ၂၀၁၈

အဖွဲ့အစည်းများ၏ အဖွဲ့ဝင်များအား ခန့်အပ်ရာတွင် အကျိုးရှိစေရန်

အမိန့်

၀၄. ၈. ၈. ၂၀၁၈

ပုံစံ - ၀-၂ - စီမံကိန်းစက်ဝန်းအချိန်ဇယား (PC 2)

လမ်းညွှန်ချက်၊ သက်ဆိုင်ရာလူထုစည်းရုံးရေးမှူး/လက်ထောက်နည်းပညာမှူးများမှ စီမံကိန်းစက်ဝန်းအဆင့်တစ်ခုစီပြီးစီးစဉ်၊ ကျေးရွာနှင့် ကျေးရွာအုပ်စုအတွက် ဤပုံစံကို ဖြည့်သွင်းရမည်။

စည်းရုံးရေးမှူး/ဝန်ထမ်း အမည် ရွှေဇင် ဖာဂောဇင်

နေ့စွဲ ၈. ၈. 2018      စက်ဝန်းအားအမှတ်ဖြစ်ပါ  စက်ဝန်း(၀)    စက်ဝန်း(၂)    စက်ဝန်း(၃)

ပြည်နယ်/တိုင်း မေပြည်တော်      မြို့နယ် လှိုင်      ကျေးရွာအုပ်စု ရွှေပြည်သာ      ကျေးရွာ ဝါဏီ

စီမံကိန်းဆောင်ရွက်မှုအဆင့်များ	နေ့စွဲ		အစည်းအဝေးတွင်တက်ရောက်သူအရေအတွက်				အိမ်ထောင်စု %
	စတင်သည့်နေ့	ပြီးဆုံးသည့်နေ့	အမျိုးသားအရေအတွက်	အမျိုးသမီးအရေအတွက်	အိမ်ထောင်စုအရေအတွက်	လူမျိုးစုတက်ရောက်သူအရေအတွက်နှင့် လူမျိုးစုအမည်ပေါင်း	
၁။ ကျေးရွာစီမံကိန်း မိတ်ဆက်အစည်းအဝေး	၈. ၈. 2018	၈. ၈. 2018	227	၇၆	303	၅၂၀	
၂။ ကျေးရွာစွဲမြို့ရေး စီမံချက်ရေးဆွဲခြင်းအစည်းအဝေး	၈. ၈. 2018	၈. ၈. 2018	227	၇၆	303	၅၂၀	
၃။ ကျေးရွာအုပ်စု လုပ်ငန်းဆုံးဖြတ်ချက်ချသည့်အစည်းအဝေး	14. ၈. 2018	14. ၈. 2018	၉	၅	14	520	
၄။ မြို့နယ်အဆင့် စီမံကိန်းရေးဆွဲရေး နှင့် အကောင်အထည်ဖော်ရေးကော်မတီ၏ စီမံကိန်း သုံးသပ်မှုအစည်းအဝေး	13. 9. 19	13. 9. 19	မလို	မလို	မလို	မလို	
၅။ မြို့နယ် စီမံကိန်းရေးဆွဲရေး နှင့် အကောင်အထည်ဖော်ရေး ကော်မတီ၏ဆုံးဖြတ်မှုကို ရွာသို့ အသိပေးအကြောင်းကြားသည့် အစည်းအဝေး	3. 4. 19	3. 4. 19	112	154	264	520	
၆။ စီမံကိန်းလုပ်ငန်းစွဲစီမံချက်ရေးဆွဲခြင်းအစည်းအဝေး							
၆.၁။ စီမံကိန်းလုပ်ငန်း အကောင်အထည်ဖော်	3. 4. 19	3. 4. 19	112	154	264	520	

ပုံစံ - ၀-၃ တွေးခွာခွဲခြားရေး ဦးစီးဌာနအစီအစဉ် (Form. FC 3)

ဤပုံစံသည် အထက်ဖော်ပြပါ တွေးခွာခွဲခြားရေးအစီအစဉ်အောက်တွင် အလုပ်အကိုင်ဆောင်ရွက်ရန်အတွက် အသုံးပြုရမည့် ပုံစံဖြစ်ပြီး အသုံးပြုသူသည် ဤပုံစံကို ဖြည့်သွင်းရမည်။

ပုံစံအမျိုးအမည်/ဝန်ထမ်း အမည် **ဒေါ်ခင်မာလာဝင်း**

ရ.ဂ. ၂၀၁၈.	ဝက်ဝန်းအား အမှတ်ကြိမ် (v) <input type="checkbox"/> ဝက်ဝန်း(၁)
	ဝက်ဝန်း(၂) <input type="checkbox"/> ဝက်ဝန်း(၃) <input type="checkbox"/> ဝက်ဝန်း(၄) <input type="checkbox"/>

အသုံးပြုရန် ရှိ/မရှိ	မြို့နယ်	လူမှုဝန်ထမ်း	တွေးခွာအုပ်စု	ရွာ/မြို့နယ်	တွေးခွာ	ရက်စွဲ
----------------------	----------	--------------	---------------	--------------	---------	--------

အခက်အခဲအတားအဆီးများအား ဆွေးနွေးခြင်း - ယခုလက်ရှိအခြေအနေတွင် ဤတွေးခွာခွဲခြားရေး ဦးစီးဌာနအတွက် အခက်အခဲအတားအဆီးများသည် မည်သည့်အခြေအနေတွင် ရှိပါသနည်း (အမျိုးအမည်/သမီး အနည်းဆုံးအခက်အခဲ ၅ ခုစီဖော်ပြပါ)

အုပ်စုခွဲ ဆွေးနွေးမှုများ တင်ပြသော အခက်အခဲအတားအဆီးများ	
၁. ဆက်လမ်း များ မရနိုင်ခြင်း၊ ခရီးစဉ်	<input type="checkbox"/> တွေး ဝေ <input type="checkbox"/> တွေး+ မ
၂. လာရ ခက်ခဲခြင်း	<input type="checkbox"/> တွေး ဝေ <input type="checkbox"/> တွေး+ မ
၃. အခက်အခဲများ မရှိဘဲ ချောင့် ချစ်ပါးချစ်	<input type="checkbox"/> တွေး ဝေ <input type="checkbox"/> တွေး+ မ
၄. မရှိဘဲ ချောင့် ချစ်ပါးချစ် များ	<input type="checkbox"/> တွေး ဝေ <input type="checkbox"/> တွေး+ မ
၅. ချောင့် ချစ်ခြင်း	<input type="checkbox"/> တွေး ဝေ <input type="checkbox"/> တွေး+ မ
	<input type="checkbox"/> တွေး ဝေ <input type="checkbox"/> တွေး+ မ

ပုံစံအမျိုးအမည် (၅) နှစ် အတွင်း တွေးခွာခွဲခြားရေး ရှေ့မှန်းလျာထားချက်များအား တင်ပြပါ။

အုပ်စုခွဲ ဆွေးနွေးမှုများ တင်ပြသော အခက်အခဲအတားအဆီးများ	
၁. ဆက်လမ်း များ ကောင်း မြန်လာ ရှောင်	<input type="checkbox"/> တွေး ဝေ <input type="checkbox"/> တွေး+ မ
၂. လာရ ခက်ခဲခြင်း	<input type="checkbox"/> တွေး ဝေ <input type="checkbox"/> တွေး+ မ
၃. အခက်အခဲများ မရှိဘဲ ချောင့် ချစ်ပါးချစ်	<input type="checkbox"/> တွေး ဝေ <input type="checkbox"/> တွေး+ မ
၄. မရှိဘဲ ချောင့် ချစ်ပါးချစ် များ	<input type="checkbox"/> တွေး ဝေ <input type="checkbox"/> တွေး+ မ
၅. ချောင့် ချစ်ခြင်း	<input type="checkbox"/> တွေး ဝေ <input type="checkbox"/> တွေး+ မ
	<input type="checkbox"/> တွေး ဝေ <input type="checkbox"/> တွေး+ မ



(စတုတ္ထနှစ်စက်ဝှန်)

ရွှေမြန်မာစာပေအဖွဲ့      ကျေးရွာပိမံကိန်းအထောက်အကူပြုကော်မတီစာရင်း      ပုံနှိပ်ရေးဌာန

စဉ်	အမည်	ဘာသာ	ကျား	မ	ရာထူး/တာဝန်	မှတ်ချက်
၀	ဦးဝင်းတင့်	ဗုဒ္ဓ	✓		ဝေတနာ့ဝန်ထမ်း	
၂	ဒေါ်ခွင်နီဦး	"		✓	ဝေတနာ့ဝန်ထမ်း	
၃	ဦးရွှေ	မ	✓		စီ/ထောက် ဥက္ကဋ္ဌ	
၄	ဒေါ်စေးစေးသင်း	"		✓	စီ/ထောက် ဥက္ကဋ္ဌ	
၅	ဦးမြင့်လွင်	"	✓		ဝယ်ယူရေး(ဥက္ကဋ္ဌ)	
၆	ဦးသိန်းဦး	"	✓		ဝယ်ယူရေး(မှတ်တမ်းထိန်း)	
၇	ဒေါ်ဖြူဖြူဦး	"		✓	ဝယ်ယူရေး(အဖွဲ့ဝင်)	
၈	ဦးမင်းမြင့်	"	✓		စောင့်ကြည့်ကြီးကြပ်ရေးဆပ်ကော်မတီ	
၉	ဒေါ်ဝင်း	"		✓	စောင့်ကြည့်ကြီးကြပ်ရေးဆပ်ကော်မတီ	
၁၀	ဒေါ်သန်းခွင်ဦး	"		✓	စောင့်ကြည့်ကြီးကြပ်ရေးဆပ်ကော်မတီ	-
၁၁	ဦးကျော်ကျော်ဦး	"	✓		လည်ပတ်ထိန်းသိမ်းရေးဆပ်ကော်မတီ	
၁၂	ဒေါ်ချိုမြာလွင်	"		✓	လည်ပတ်ထိန်းသိမ်းရေးဆပ်ကော်မတီ	
၁၃	ဒေါ်ပင်ပင်မြင့်	"		✓	လည်ပတ်ထိန်းသိမ်းရေးဆပ်ကော်မတီ	
၁၄	ဦးစိုးသိန်း	"	✓		ကျေးရွာငွေစာရင်းတိုင်	
၁၅	ဦးမြင့်သန်းစော်	မ	✓		အကြံပြုတိုင်ကြားဖြေရှင်းရေး	
၁၆	ဒေါ်စေးစေးဆင့်	"		✓	အကြံပြုတိုင်ကြားဖြေရှင်းရေး	



လူထုဗဟိုပြုစီမံကိန်း  
နေပြည်တော်၊ လယ်ဝေးမြို့နယ်  
၀၁ကြီး ကျေးရွာအစည်းအဝေးမှတ်တမ်း

ကျေးရွာအုပ်စုအမည် - ရွှေမြန်မာ

အစည်းအဝေးပြုလုပ်သည့်နေရာ - အုပ်ကြီးကျောင်း

အစည်းအဝေးစတင်သည့်အချိန် - (၂:၀၀) နာရီ

အစည်းအဝေးပြီးဆုံးသည့်အချိန် - (၅:၃၀) နာရီ

အစည်းအဝေးပြုလုပ်သည့်ရက်စွဲ - ၈. ၈. ၂၀၁၈

အစည်းအဝေးပြုလုပ်သည့်အကြောင်းအရာ စီမံကိန်းမိတ်ဆက်ခြင်း၊ ကော်မတီဝင်များရွေးချယ်ခြင်း၊ လုပ်ငန်းခွဲများရွေးချယ်ခြင်း။

အစည်းအဝေးတက်ရောက်သည့်လူဦးရေ ကျား- ၂၂၇ဦး ၊ မ- ၇၆ဦး

ရည်ညွှန်းချက် ဆွေးနွေးချက်များ၊ ဆုံးဖြတ်ချက်များ၊ သဘောတူညီချက်များ မှတ်တမ်း တင်သူပါဝင်ရမည်။

ပထမအကြိမ်အစည်းအဝေးနှင့် ဒုတိယအကြိမ်အစည်းအဝေးရည်ရွယ်ချက်

(၁) စီမံကိန်းမိတ်ဆက်ခြင်းနှင့် စေတနာ့ဝန်ထမ်းရွေးချယ်ခြင်း

(၂) လုပ်ငန်းခွဲများရွေးချယ်ခြင်း

ဆွေးနွေးချက်များ

ရွှေမြန်မာ ကျေးရွာအုပ်စု ရံပုံငွေမှာ ကျပ်သိန်း( ၅၅၀ )ရရှိကြောင်း စီမံကိန်းနှင့် ပတ်သက်ပြီး အပိုင်း(၆)ပိုင်း၊ အဆင့်(၁၄)ဆင့်နှင့်အညီအကောင်အထည်ဖော်ရာတွင် ကျေးရွာလူထု၏ အခန်းကဏ္ဍမှာ အဓိကဖြစ်ကြောင်း ထို့ကြောင့်ကျေးရွာလူထု အနေဖြင့် ပိုင်းဝန်းဆောင်ရွက်ကြပါရန် ဆွေးနွေးတင်ပြခဲ့ပါသည်။ တတိယနှစ်၏ အခက်အခဲ၊ ပြဿနာ၊ ဖြေရှင်းဆောင်ရွက်ခဲ့ပုံများကို စံနမူနာယူပြီး စတုတ္ထနှစ်စက်ဝန်းတွင် ပိုမိုကောင်းမွန်အောင် ဆောင်ရွက်ကြပါရန် ဆွေးနွေးတင်ပြခဲ့ပါသည်။

ထို့အပြင်လုပ်ငန်းခွဲသည် ကော်မတီများတွင်သာ သက်ဆိုင်တာမဟုတ်ကြောင်း ကော်မတီများသည် ကျေးရွာအတွက် ကူညီသူများဖြစ်ကြောင်း၊ ကော်မတီများရွေးချယ်ရာတွင်လည်း ကျေးရွာလူထုအနေဖြင့် မိမိတို့ကျေးရွာ၏အကျိုးကို စေတနာထက်သန်ပြီး အများအကျိုးကို သယ်ပိုးဆောင်ရွက်နိုင်သူတို့သာ ရွေးချယ်ပေးသင့်ကြောင်း ဆွေးနွေးခဲ့ပါသည်။

လုပ်ငန်းခွင်များ

- (၁) ရွာသူ့ဆက် ရိစာပင် + ဖြေကန်ရုံ
- (၂) ရှိစာပင်
- (၃) အထက်ရေမြောက်
- (၄)
- (၅)

သဘောတူညီချက်များ

အထက်ပါဆွေးနွေးချက်များအား တက်ရောက်လာသူ အမျိုးသား(၂၂၇)ဦး၊ အမျိုးသမီး  
( ၅၆ )ဦး တို့မှ သဘောတူညီခဲ့ပါသည်။

  
မှတ်တမ်းတင်သူ  
(လူထုစည်းရုံးရေးမှူး)

နောက်ဆက်တွဲ (၄) ကဏ္ဍအလိုက် ဦးစားပေးဖွံ့ဖြိုးရေးအပ်အပ်များ

ဝဲကြီး ကျေးရွာ ဧရာပြည်သာ ကျေးရွာအုပ်စု ၊ ကဏ္ဍအလိုက် ဦးစားပေး ဖွံ့ဖြိုးရေး လုပ်ငန်းစဉ်များ

		လုပ်ငန်းများ	အဆိုပြုသူ	လ/နှစ်	လုပ်ဆောင်မည့်လ	ငြိမ်းစားမည့်လ
အခြေခံအဆောက်အအုံ	၀	လျှပ်စစ် ဖြန့်	ကျား [ ၂ ] မ [ ၂ ]			
	၂	ခင်း မြေအောင်	ကျား [ ၂ ] မ [ ၂ ]			
	၃	စက်ရေတွင်း	ကျား [ ၂ ] မ [ ၂ ]			
	၄	ဆင်းရဲနား ဓာတ်စား	ကျား [ ၂ ] မ [ ၂ ]			
	၅		ကျား [ ] မ [ ]			
	၆		ကျား [ ] မ [ ]			
	၇		ကျား [ ] မ [ ]			
အသက်မွေးဝမ်းကြောင်း	၀	မုန့်ကောင်း / မုန့်သစ်	ကျား [ ၂ ] မ [ ၂ ]			
	၂	လယ်ယာသုံး အင်္ဂါရိယာ	ကျား [ ၂ ] မ [ ၂ ]			
	၃	မိုက်ပျိုး ရေး နည်း ပညာ	ကျား [ ၂ ] မ [ ၂ ]			
	၄		ကျား [ ] မ [ ]			
	၅		ကျား [ ] မ [ ]			
	၆		ကျား [ ] မ [ ]			
	၇		ကျား [ ] မ [ ]			
ကျန်းမာရေးနှင့် အာဟာရ	၀	ခေဝး ပေး ချိ	ကျား [ ၂ ] မ [ ၂ ]			
	၂		ကျား [ ] မ [ ]			
	၃		ကျား [ ] မ [ ]			
	၄		ကျား [ ] မ [ ]			
	၅		ကျား [ ] မ [ ]			
	၆		ကျား [ ] မ [ ]			
	၇		ကျား [ ] မ [ ]			
နည်းပညာရရှိမှု	၀	စက်ဖြင့် သစ်လှော်	ကျား [ ၂ ] မ [ ၂ ]			
	၂	စက်ဆွဲ ပါသစ်လှော်	ကျား [ ၂ ] မ [ ၂ ]			
	၃	စွန်ဖြူဟော သစ်လှော်	ကျား [ ၂ ] မ [ ၂ ]			
	၄		ကျား [ ] မ [ ]			
	၅		ကျား [ ] မ [ ]			
	၆		ကျား [ ] မ [ ]			
	၇		ကျား [ ] မ [ ]			
အခြား	၀	ဆွေးနွေး ကျွေးမွေး	ကျား [ ၂ ] မ [ ၂ ]			
	၂	သဘာဝ ပတ်ဝန်းကျင်	ကျား [ ၂ ] မ [ ၂ ]			
	၃	ပျားစား ပျားစား ကျွေးမွေး	ကျား [ ၂ ] မ [ ၂ ]			
	၄		ကျား [ ] မ [ ]			
	၅		ကျား [ ] မ [ ]			